

# FOXSEA® 900 – Abierto o con timonera

# Un buque multiusos

El FOXSEA® 900 OPEN o TIMONIER es, ante todo, una embarcación versátil. Su cubierta despejada se adapta por completo a sus necesidades, ya sea para trabajos marítimos, buceo, transporte de mercancías o de pasajeros. Su puerta frontal basculante permite cargar y descargar mercancías y personal desde un muelle, una playa, una grada.

Mira el vídeo en nuestro canal de YouTube:

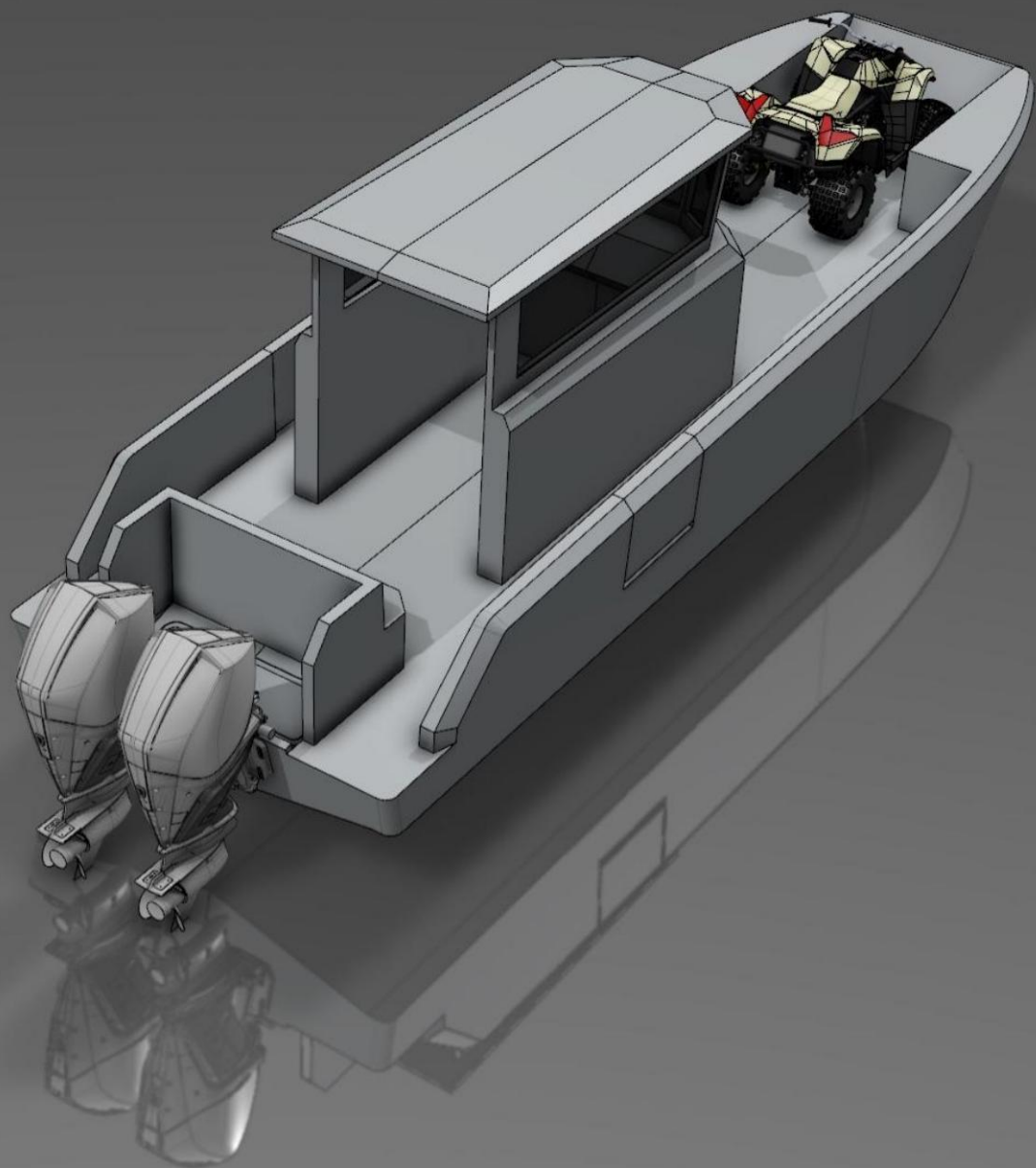

# ESPECIFICACIONES TÉCNICAS

Arquitecto, Obras de Arte, Arquitectura Naval

MATERIAL	Aluminio 5083 H111
ESLORA DEL CASCO	9 metros
ANCHO TOTAL	3,2 m
BORRADOR	0,463 m / con motor 0,851 m
MÁXIMA POTENCIA	600 caballos
PROCESO DE DAR UN TÍTULO	DIV 222/3 el
APROBACIÓN CE	C 18

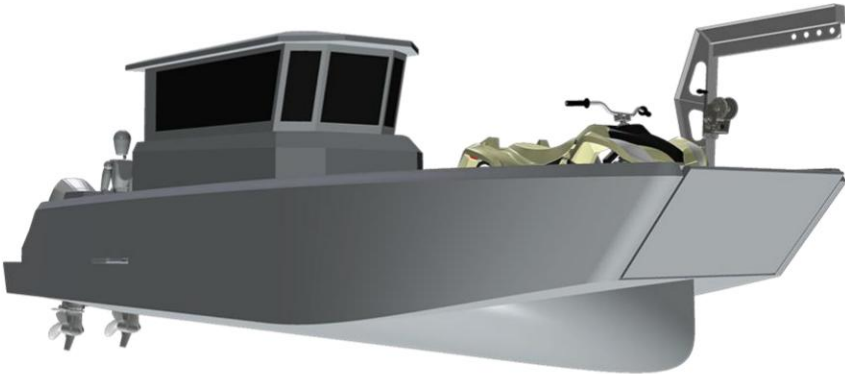

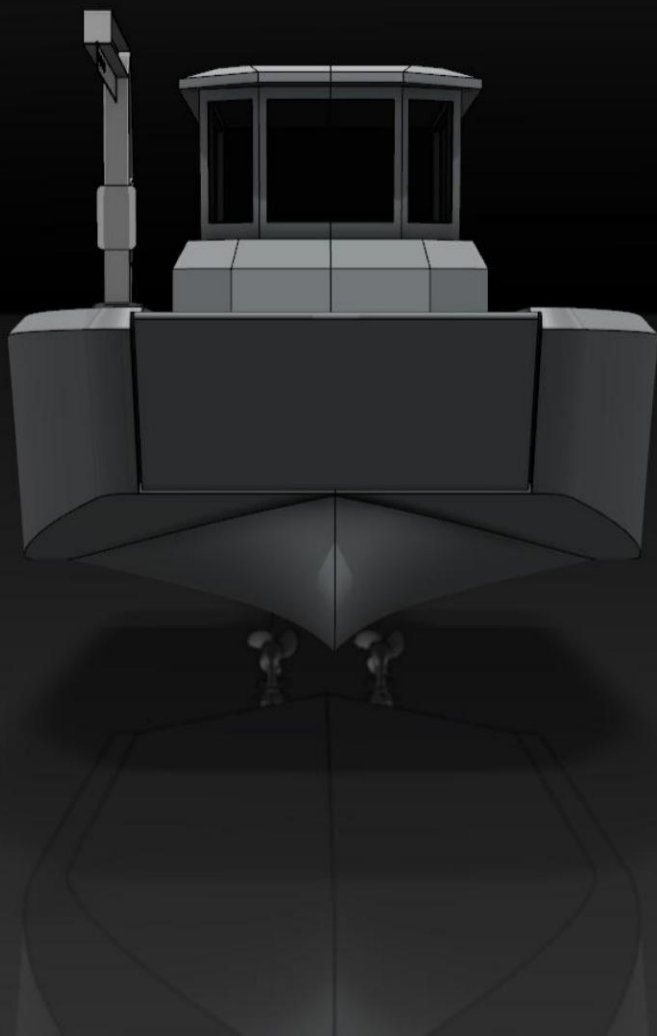

## Sostenibilidad

Su diseño ecológico lo convierte en una opción responsable para el futuro del buceo. Su casco de diseño ecológico está fabricado con aluminio compuesto en un 70 % de aluminio reciclado y es 98 % reciclable.

## Personalización

El FOXSEA® 900 ofrece una gama de opciones y accesorios para personalizar su embarcación según sus necesidades. ¿Necesita accesorios personalizados, una decoración que refleje su negocio, etc.? No dude en contactarnos; trabajaremos con usted para desarrollar su solicitud.

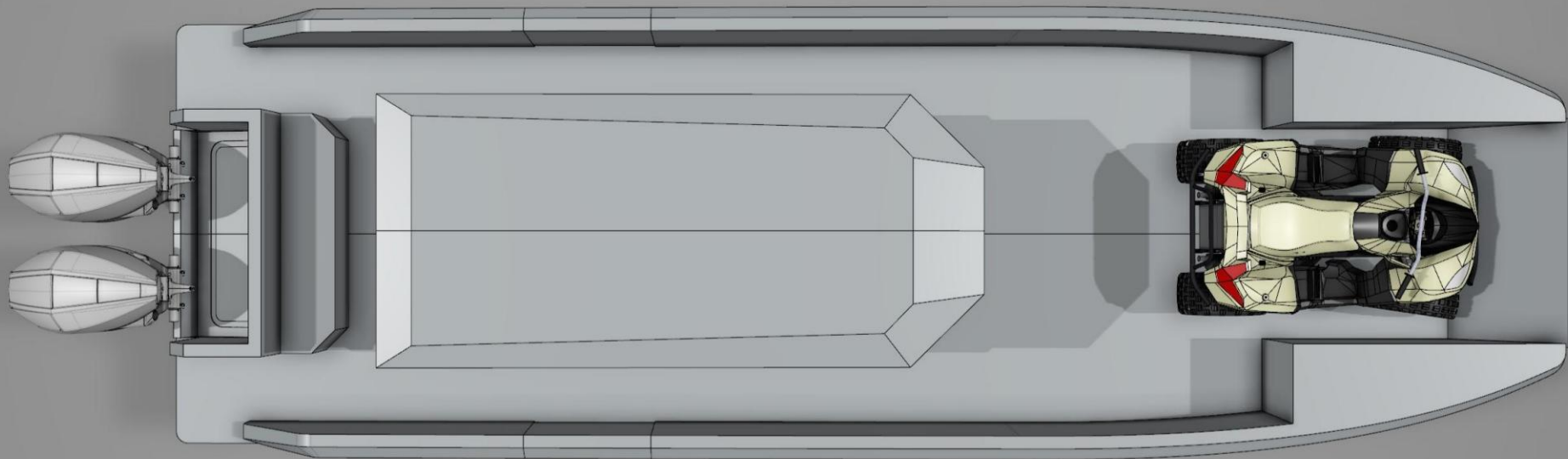

## Equipamiento estándar

Puerta de proa basculante con cabrestante manual	2 bancos para 3 pasajeros con espacio de almacenamiento debajo
4 orejetas de elevación	4 bolardos de amarre
Consola de control de aluminio	Puente de aluminio antideslizante
Asiento de piloto de aluminio	Boyas de corona
Cofre trasero	Extintores de incendios
Cofre de ancla 2 tanques de 210 litros	

## Equipo eléctrico estándar

Disyuntores bipolares	Brújula
Cuadro eléctrico estanco	
Encendedor de cigarrillos y tomas USB	Luces de navegación
2 focos LED	



FOXSEA® 900

Plan general (sólo con fines orientativos)

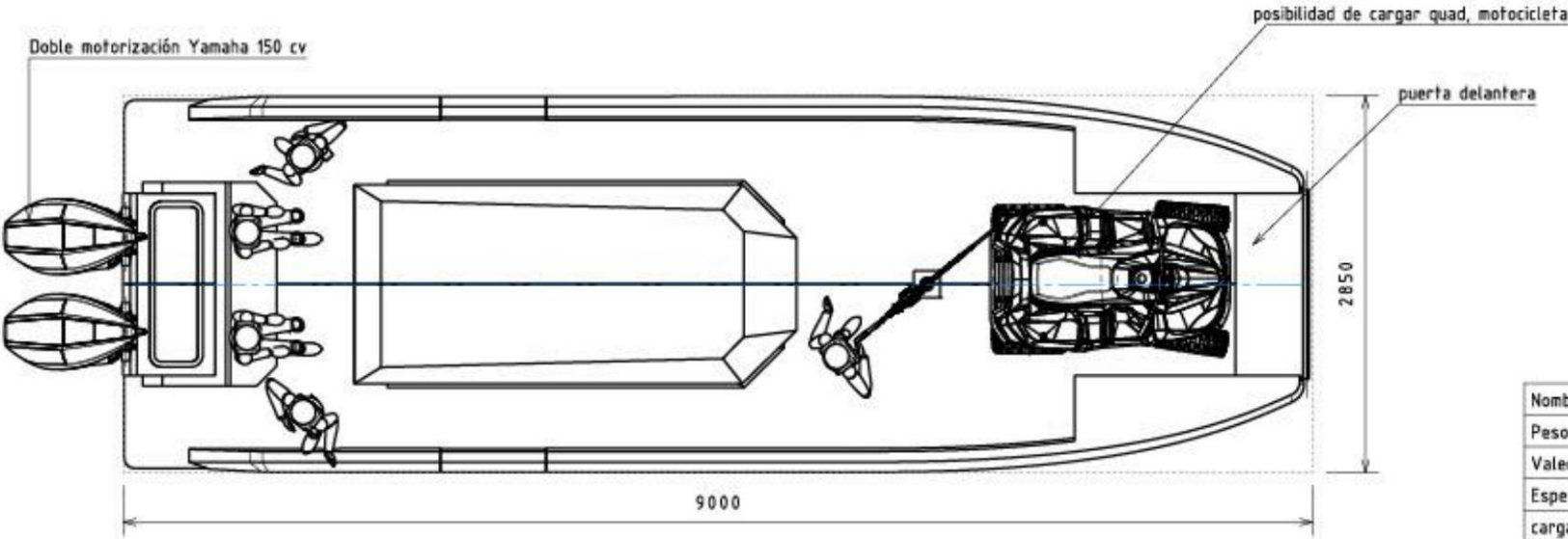
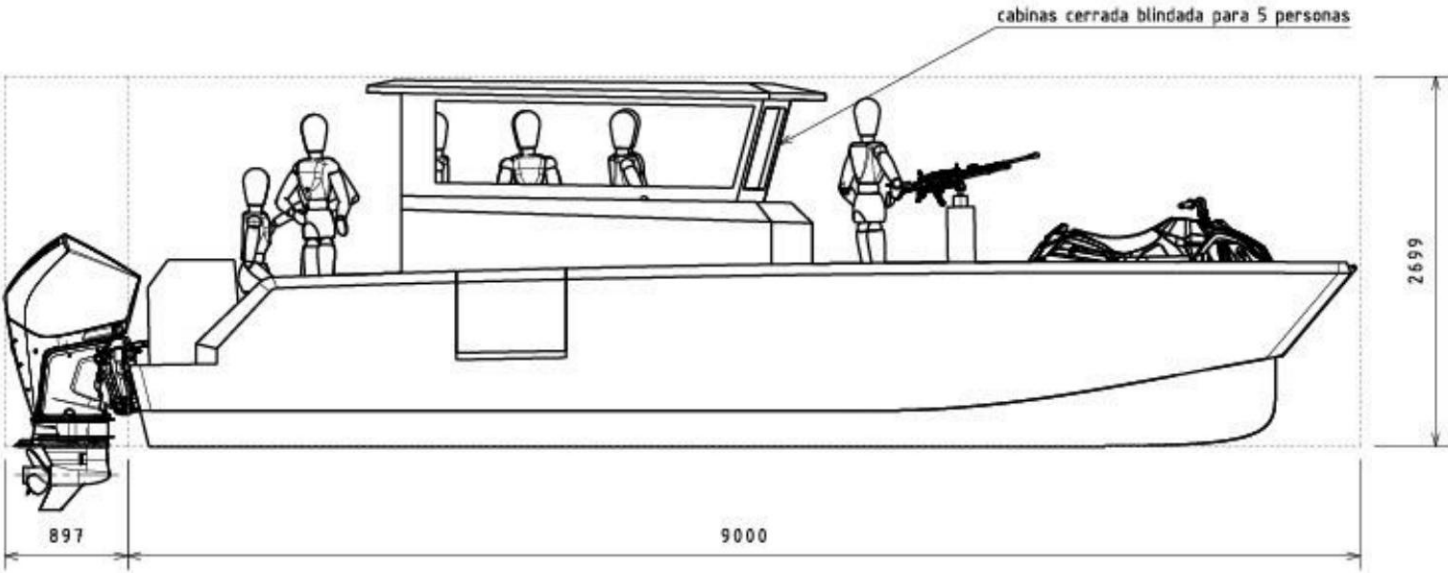

Nombre	valor	unidad
Peso del barco	3000	Kg
Valecidad max	40	knt
Espesor de plancha	6	mm
carga max	1500	Kg
non-contractual value		

## Preguntas frecuentes

"¿Con su proa plana, el barco se estrellará contra las olas?"

Las embarcaciones FOXSEA se diseñaron de forma que la bisagra de la puerta delantera se encuentra muy por encima de la línea de flotación para evitar que la embarcación se estrelle contra las olas. Nuestra FOXSEA 800 navega a diario en el Mar de Irlanda, una zona bastante... desafiante.

¿La puerta de entrada gotea? ¿La terraza está constantemente mojada?

No, la puerta principal no deja entrar el agua, ya que está muy por encima de la línea de flotación. Además, la puerta está diseñada para que el agua fluya desde la cubierta hacia el mar (para limpieza, etc.), pero no al revés.

"¿Pueden varias personas caminar, estacionar o transportar mercancías a través de la puerta principal?"

¡Sí! ¡Está diseñado para eso! Todas las puertas están diseñadas según la normativa BV y verificadas mediante cálculo de elementos finitos.

"¿Podemos bucear desde la puerta principal?"

Sí, sin ningún problema podemos diseñar una escalera de buceo adaptable o bien utilizar la puerta de entrada como trampolín.

"¿Puede el barco encallar por sí solo?"

Sí, los barcos de Foxsea están diseñados para fallar; es una función principal de su diseño.

Descubre el FOXSEA 800 en vídeo en nuestro canal de YouTube:

<https://youtu.be/wfcyijFYe1o>



# FOXSEA® 900 – Precios

## Como se describe arriba

### 2 motores YAMAHA de 200 CV

El servicio "motor" incluye: dirección hidráulica / instalación del motor / conexiones eléctricas / conexiones electrónicas / baterías (según el equipo conectado) / acoplador de batería con dispositivo periférico / revisiones eléctricas

**Precio sin IVA\* del FOXSEA 900 (franco fábrica)**

**147.000 €**

\*Válido hasta el 31/07/2025 - como el precio del aluminio es actualmente muy volátil, puede ser necesario un ajuste al solicitar el material.

### OPCIONES (sin IVA) – no incluidas -

#### Opciones eléctricas y electrónicas

Paquete electrónico económico: GPS/sonda Helix 7 + radio VHF RT750 AIS + antenas	2.341 €
Paquete electrónico estándar: Helix 9 GPS + RT750 AIS VHF + antenas	2.812 €
Paquete electrónico mediano: Helix 10 GPS + RT750 AIS VHF + antenas	3.348 €
Paquete de electrónica premium: Solix 12 GPS + RT1050 AIS VHF + antenas	5.969 €
Paquete Electrónico PRO: Apex 16 GPS + RT1050 AIS VHF + antenas	7.942 €
Molinete LOFRANS 1500W con ancla de 14 kg	1.890 €
Hélice de proa SE50	2.700 €

#### Opciones de fabricación de metal

Tapa de aluminio	1.950 €
timonera corta y abierta	5.800 €
Timonera larga y abierta	7.500 €
Puerta trasera de cabina con bisagras	850 €
Puerta corrediza de cabina	2.200 €
Versión de buceo (almacenamiento de tanque de pergamino, bandera Alpha rígida, mástil de linterna de buceo, mástil con dos tanques de 300 l)	2.500 €
Grúa pluma con capacidad de carga de 150 kg y cabrestante de acero inoxidable	1.200 €
Poste de tracción (CMU 800 Kg)	2.500 €
Pórtico de elevación frontal (desmontable) 500 kg (sin inspección SOCOTEC)	650 €
Soporte de cabrestante en la parte delantera de la base (cabrestante no incluido)	980 €
Empujando al frente	1.950 €
Silla de motor de emergencia	550 €
Parasol con lona sobre los pasajeros	2.200 €
Cubierta de chapa de aluminio sobre los pasajeros.	3.200 €
Puerta en los escudos	660 €
Puerta de seguridad trasera	550 €
Protección estándar del motor	450 €
Defensa delta/omega negra 80x70 mm - precio por metro lineal	200 €
Costo adicional Desagüe bloqueable	50 €
Pasamanos desmontables - precio por metro lineal	250 €

Las especificaciones técnicas y el equipamiento se proporcionan únicamente con fines informativos y pueden modificarse sin previo aviso por parte del fabricante.

Condiciones de pago:

1/3 al realizar el pedido,

1/3 al devolverlo.

Saldo a pagar al salir del sitio de construcción

Comprobar, fechar y firmar:

Está bien, de acuerdo.

He leído y comprendido las condiciones generales de venta





FOXSEA® 900 – Precios  
Como se describe arriba

<u>Decoración</u>	
Bancos de pasajeros (2 bancos con 3 asientos cada uno)	1.200 €
Logotipo 500x500 mm	500 €
Película termosellada en la caja	Precio a consultar
Revestimiento de cubierta de pintura antideslizante	Precio a consultar
Seadek - precio por m² incluida instalación	250 €
Flexiteek - precio por m² incluida la instalación	550 €
Tapizado monocolor para banco de 2 pasajeros	575 €
Tapizado monocolor para banco de 3 pasajeros	850 €
<u>Otros</u>	
Antiincrustante especial para aluminio.	2.200 €
Otras opciones, motores, transporte...	Precio a consultar
Carro de lanzamiento de 6,3 t (tipo remolque con rodillos)	6.900 €
Amarre de transporte fijo,	3.300 €
homologación División 222 con certificación estructural de Bureau Veritas	3.500 €
(dependiendo del nivel de personalización). Homologación NUC: módulos G o B.	
Homologación NUC: módulo A1 (sujeto a otros	6.500 €
requisitos del CSN). 3500 €	
Homologación NUC para módulos G o B. Apoyo	6.500 €
de nuestra oficina de diseño para la homologación NUC: 2.500 €	
Homologación de vehículos (precio a consultar)	
Apoyo de nuestra oficina de diseño para la certificación fluvial 2.500€	

Las especificaciones técnicas y el equipamiento se proporcionan únicamente con fines informativos y pueden modificarse sin previo aviso por parte del fabricante.

Condiciones de pago:

1/3 al realizar el pedido,

1/3 al devolverlo.

Saldo a pagar al salir del sitio de construcción

Comprobar, fechar y firmar:

Está bien, de acuerdo.

He leído y comprendido las condiciones generales de venta



Aluminio insumergible  
Naves personalizables

## ¿Quienes somos?

Bord à Bord es un astillero de aluminio reconocido por su experiencia y conocimientos técnicos desde hace más de 20 años (fundado en 2001). Con la adquisición del astillero en 2019, Loïc y Laurence Cheynet revitalizan Bord à Bord con el objetivo de desarrollar nuevos modelos de embarcaciones adaptados a las necesidades de los clientes.

De hecho, Bord à bord ofrece una gama de embarcaciones de aluminio de hasta 24 metros para profesionales, aficionados a la navegación y aventureros apasionados por el mundo marino. Cada nueva construcción es un proyecto único, diseñado según las necesidades del cliente con especificaciones precisas.

Apasionados por su oficio, nuestros equipos de caldereros, soldadores, técnicos electromecánicos, carpinteros, arquitectos, ingenieros y técnicos navales participan en cada proyecto para diseñar, fabricar y personalizar embarcaciones de alta calidad, 100 % fabricadas en Francia y Bretaña. Cadenas de suministro lo más cortas posible y un enfoque de ecodiseño demuestran nuestro compromiso diario con los productos sostenibles.

Para implicar más al cliente en el corazón del proceso de construcción, se establece periódicamente un seguimiento de la producción mediante el envío de fotografías de las diferentes etapas de construcción del barco.

<https://bord-a-bord-boat.com/>







## VISIÓN

Hacemos todo lo posible para que nuestros clientes de navegación recreativa puedan vivir su pasión y cumplir su sueño, y para que nuestros clientes profesionales puedan trabajar en embarcaciones seguras y de alto rendimiento adaptadas a su profesión.

## ASIGNACIÓN

Nuestra misión es diseñar y fabricar embarcaciones de aluminio que cumplan con las especificaciones de nuestros clientes y la normativa vigente. Participar en la transición ecológica es un honor para Bord à Bord, por eso diseñamos embarcaciones respetuosas con el medio ambiente.



## LA GENTE PRIMERO

En Bord à Bord, creemos firmemente que escuchar atentamente a nuestros clientes nos permite mejorar e innovar constantemente para optimizar nuestros productos. Esto nos permite ofrecerles las soluciones que mejor se adaptan a sus negocios. El trabajo en equipo es un activo fundamental, tanto a nivel interno como con nuestros numerosos socios.



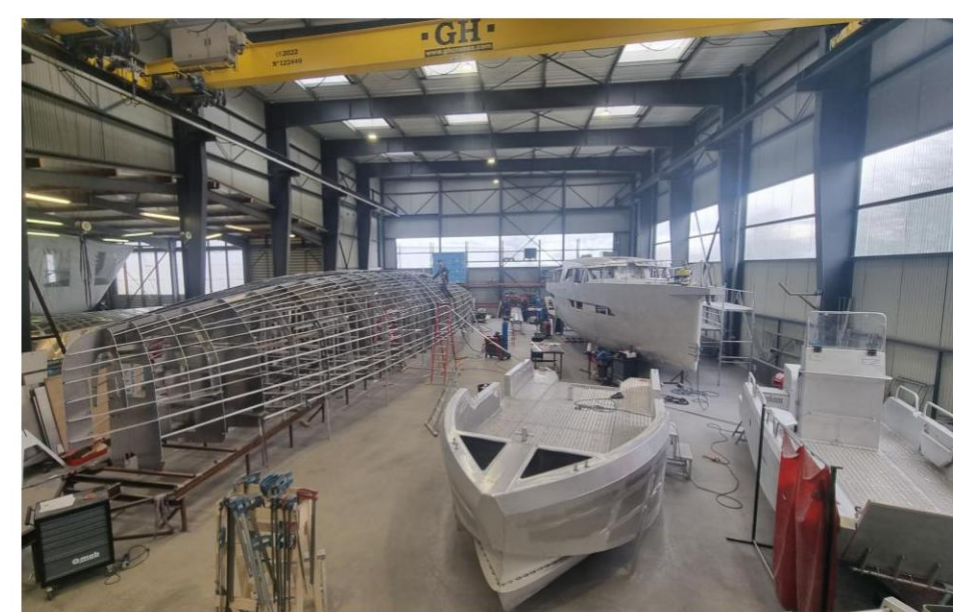
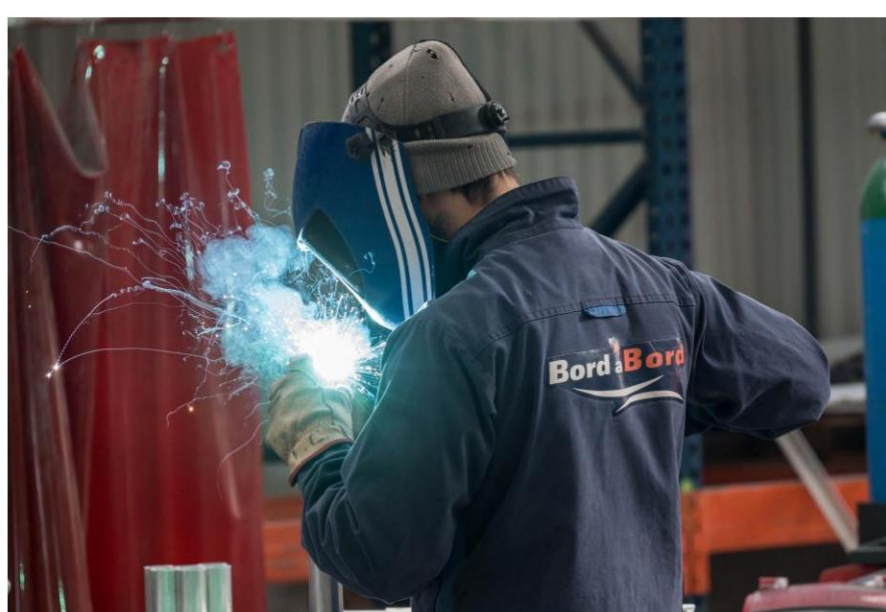

# Armadura Marine

Banda Internacional

## EN NÚMEROS

+600 barcos en el agua

35 barcos de 4 a 24 m producidos al año

37 empleados

Calificación G2+ del Banco de Francia



Taller de 2.000 m2

El 70% de los ingresos provienen de embarcaciones profesionales

Entre el 25 y el 66% de los ingresos fuera de Francia metropolitana, según el año



# Nuestras competencias internas



Arquitectura naval: diseño y concepción



fabricación de aluminio



Electromecánica



Diseño y construcción de distribuciones interiores para buques habitables y reacondicionamiento

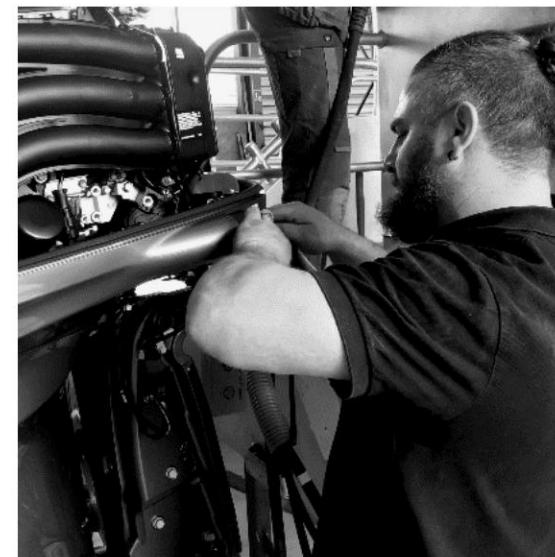



# "¿Por qué elegir una embarcación de aluminio?"

## CALIDAD

Nuestras embarcaciones están completamente soldadas mediante el protocolo TIG/MIG y todos están involucrados en garantizar el control de calidad.

## VIDA

El aluminio es sinónimo de durabilidad; comprar un barco de aluminio es una inversión a largo plazo.

## ESTÉTICO

Nuestras embarcaciones cuentan con un tratamiento de superficie cepillado para un acabado refinado. Disponemos de numerosas opciones para personalizar el diseño de la embarcación.

## ROBUSTEZ

La estructura y el espesor optimizado del aluminio utilizado en la embarcación le confieren resistencia y durabilidad.

## RESISTENCIA

El aluminio ofrece una alta resistencia a los golpes y a la fricción.

## AMBIENTE

El aluminio utilizado en la fabricación está compuesto en un 70 % de aluminio reciclado. El aluminio se puede reciclar hasta en un 98 %, lo que confirma nuestro enfoque ecológico. diseño.

## INSUMERGIBLE

Todas nuestras embarcaciones y barcos profesionales son de diseño insumergible.

## INFLAMABILIDAD

La seguridad a bordo se ve reforzada por la naturaleza no inflamable del aluminio.

# Grupo de Marines Blindados

Internacional

## Amarès-Guimaëc (29)

Taller de construcción naval de aluminio

## Bord à Bord - Plestin les Grèves (22)

- Taller de construcción naval de aluminio
- taller electromecánico
- Taller de diseño de interiores y carpintería
- Oficina de diseño
- Asiento

## Ingeniería Marina de Occitania

Obras Vivas ® - Colomiers (31)

Oficina de diseño de arquitectura naval

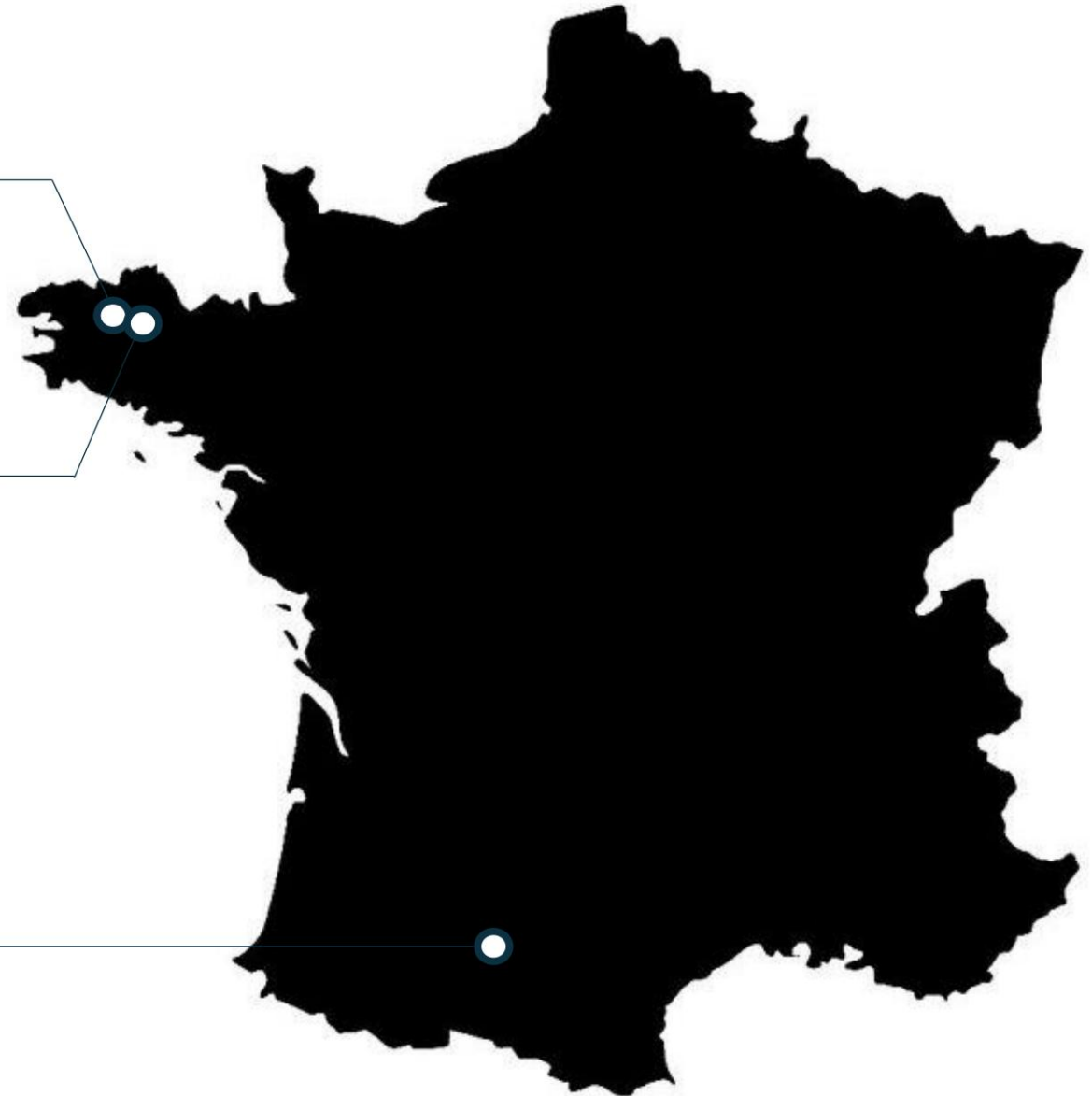



# ALGUNAS REFERENCIAS





PAÍSES CON BARCOS ENTRE BARCOS EN EL MUNDO



# CONDICIONES GENERALES DE VENTA 1/2

Estas condiciones generales de venta rigen todas las ventas de Productos realizadas por BORD A BORD al Comprador. Se aplican a la relación contractual entre BORD A BORD y cualquier Comprador y constituyen la base legal para todas las ventas que no hayan sido objeto de acuerdos expresos específicos aceptados por ambas partes.

## ARTÍCULO 1 - APLICACIÓN DE LAS CONDICIONES GENERALES DE VENTA. Las presentes

Condiciones Generales de Venta (22/04/2020) se envían o entregan sistemáticamente a cada comprador para que pueda realizar un pedido y se aplican automáticamente a todas las ventas de embarcaciones a motor o de recreo nuevas fabricadas por BORD A BORD. En consecuencia, la realización de un pedido implica la aceptación plena y sin reservas por parte del Comprador de estas Condiciones Generales de Venta, con exclusión de cualquier otro documento, como folletos y catálogos, emitidos por la Empresa o el fabricante de los Bienes, que tienen carácter meramente informativo.

**ARTÍCULO 2 - PEDIDO - MODIFICACIÓN DE LA MERCANCÍA - ENTREGA.** El pedido se considerará definitivo una vez que el Comprador haya aceptado y firmado el presupuesto o el formulario de pedido de Bord à Bord. Cualquier modificación del pedido deberá acordarse por escrito entre ambas partes. Cualquier modificación supondrá automáticamente un aplazamiento de la fecha de entrega inicialmente prevista. La venta de la embarcación se formalizará mediante un albarán de entrega firmado.

**ARTÍCULO 3 - FECHA DE DISPONIBILIDAD Y RECOGIDA DE LA MERCANCÍA.** La fecha de disponibilidad de la mercancía se especifica en el formulario de pedido. Para productos personalizados (sujeto a opciones), la fecha de disponibilidad se proporciona únicamente a título informativo. Una vez realizadas las comprobaciones necesarias con sus proveedores, la Empresa informará al comprador y le proporcionará una fecha definitiva.

El Comprador se compromete a recibir la mercancía en el astillero de Bord à Bord (EXW) en un plazo de 15 días a partir de la fecha de disponibilidad indicada en el formulario de pedido. Transcurrido este plazo, Bord à Bord podrá, a su discreción, cancelar la venta sin previo aviso y disponer de la mercancía. El depósito abonado por el Comprador seguirá siendo propiedad de Bord à Bord.

## ARTÍCULO 4. – GARANTÍAS Y RESPONSABILIDADES 4.1 GARANTÍA COMERCIAL

El Comprador se beneficia de la garantía comercial BORD A BORD en las siguientes condiciones y términos:

La garantía es de 1 año sobre la estructura de aluminio de la embarcación en el caso de carpintería metálica e instalación de accesorios para embarcaciones profesionales.

La garantía es de 2 años sobre la estructura de aluminio de la embarcación, incluyendo herrería e instalación de accesorios para embarcaciones de recreo.

La garantía es de 1 año para los accesorios (garantías del fabricante). La garantía es personal e intransferible para el comprador. La garantía se aplica siempre que se respeten las recomendaciones de uso indicadas en el Manual del Propietario.

Cualquier trabajo en la embarcación sin la autorización escrita del fabricante resultará en la pérdida de esta garantía y posiblemente en acciones legales.

Si la devolución en garantía requiere la intervención de Bord à Bord, ésta se realizará en su taller.

En este caso, los costes asociados a la devolución de la embarcación al taller correrán a cargo del propietario de la embarcación.

### 4.2 GARANTÍAS LEGALES Si el

propietario realiza alguna modificación en los bienes, deberá recurrir a un reparador profesional o autorizado para el mantenimiento, las reparaciones o el suministro de repuestos. De lo contrario, el Comprador perderá el beneficio de las garantías legales de Bord à Bord .

## ARTÍCULO 5. – PRECIO Los

precios de venta de los Bienes son los aplicables en el momento de la firma de la cotización o del pedido para modelos de embarcaciones de serie.

Los precios de venta de las mercancías podrán ser ajustados en el momento de realizar el pedido de la materia prima y demás componentes en el caso de modelos realizados a medida o modificados por un arquitecto naval.

En el caso de solicitudes específicas de Asuntos Marítimos, organismos de certificación, organismos de clasificación, expertos marítimos o fluviales u otras autoridades, durante o después de la construcción, los costos adicionales podrían generar un aumento de precio.

En caso de fluctuaciones significativas de precios de +/- 5% de las materias primas o componentes en el momento de realizar el pedido, también podrá tener lugar un ajuste del precio de venta.

Los gastos de envío no son fijos, podrán ser actualizados en el momento de la entrega.

Los precios se expresan en euros y no incluyen el IVA.

Sin embargo, los gastos de lanzamiento, manipulación, embalaje, transporte, entrega, almacenamiento, registro y despacho de aduanas corren por cuenta del Comprador. Cualquier impuesto, derecho, tasa u otro cargo pagadero según la normativa francesa o de un país importador o de tránsito también corre por cuenta del Comprador.

# CONDICIONES GENERALES DE VENTA 2/2

## ARTÍCULO 6. - PAGO 6.1.

### TÉRMINOS Y CONDICIONES

Salvo que se estipule lo contrario en nuestras cotizaciones o formularios de pedido, el Comprador deberá abonar un depósito del 30% del precio, incluido el IVA, al realizar el pedido, sin que dicha suma constituya en ningún caso un pago inicial.

La mercancía se entregará por Bord à Bord (ex-works EXW) únicamente tras el pago completo.

Bord à Bord no tiene intención de conceder ningún descuento por pago en efectivo o pago realizado antes de la fecha resultante de estos Términos y Condiciones.

## 6.2. RETRASO

Cualquier importe no pagado en la fecha de vencimiento indicada en el presupuesto o formulario de pedido incurrirá automáticamente en penalizaciones equivalentes al triple del tipo de interés legal. Además de las penalizaciones por demora, se cobrará una comisión fija de 40 € por gastos de cobro.

## ARTÍCULO 7 - TRANSFERENCIA DE RIESGOS

### 7.1. TÉRMINOS Y CONDICIONES

A partir de la fecha de entrega de los Bienes, incluida la entrega en las instalaciones de Bord à Bord, la riesgos, incluyendo pérdida, robo, deterioro de los Bienes o daños causados por estos últimos, se transfieren al Comprador no obstante la reserva de dominio. objeto del Artículo 9 siguiente. Por lo tanto, es responsabilidad del Comprador, desde el momento de la transferencia de riesgos, para asegurar los bienes vendidos contra robo, incendio o cualquier otra forma de destrucción, degradación, accidentes o desaparición. También pertenece a El Comprador está obligado a contratar un seguro que garantice su responsabilidad civil. Bord à Bord se renuncia a todas las sanciones por pérdida de operación tras la inmovilización del buque. El cliente se compromete a no recuperar fondos de Bord à Bord más allá de los límites de su póliza. seguro.

## 7.2. EN EL CONTEXTO DE UNA VENTA EN EL EXTRANJERO

Para las ventas de mercancías con destino al extranjero, la transferencia de riesgos y costos se realizará de acuerdo al Incoterm ICC mencionado en la cotización u orden de compra, última versión vigente al momento de establecerse la oferta.

## ARTÍCULO 8. - RESERVA DE DOMINIO

La mercancía seguirá siendo propiedad de la empresa Bord à Bord hasta el pago completo del precio.

## ARTÍCULO 9 – DISPOSICIONES VARIAS En caso de que

una o más de las estipulaciones de estos Términos y Condiciones Generales sean (in)cumplidas,

Si se deja de lado por una disposición legislativa o reglamentaria o por una decisión judicial, todas las demás disposiciones seguirán siendo aplicables.

## ARTÍCULO 10. – FUERZA MAYOR

La ocurrencia de un evento de fuerza mayor tiene como efecto suspender la ejecución de las obligaciones contractuales de la empresa Bord à Bord à Bord.

Se entiende por fuerza mayor cualquier acontecimiento ajeno al control de Bord à Bord que impida el normal funcionamiento de sus operaciones durante la fabricación o el envío de productos. Entre los casos de fuerza mayor se incluyen, entre otros, huelgas totales o parciales, huelgas de proveedores, subcontratistas o transportistas de Bord à Bord, así como interrupciones en el transporte, el suministro de energía, materias primas o repuestos, y pandemias y epidemias.

## ARTÍCULO 11. – LEY APLICABLE - JURISDICCIÓN Para cualquier

litigio relativo a la aplicación de las presentes condiciones generales de venta o de los servicios prestados por BORD A BORD, el Tribunal de Comercio de Saint-Brieuc será el único competente.